

積算基準	土木
現場中間検査	不要
工場等派遣中間検査	不要
樹木保険加入	不要

# 工 事 設 計 書

事業年度	令和 8年度				
設計年月	令和 年 月				
予算科目	款	項	目	節	
工事場所	京都市左京区大原来迎院町他 地内				
路線名又は河川名等					
工事名	道路除草清掃作業委託（左京土木みどり事務所管内）				
工期	契約日の翌日から令和 8年12月25日まで				
事業課(所)名	左京土木みどり事務所	単価使用年月	令和 年 月		
工事番号		歩掛適用年月	令和 年 月		
変更回数		基準適用年月	令和 年 月		
主工種		単価地区			
前払金支出		調整区分			

京都市 建設局

チェック欄
<input type="checkbox"/>

工事概要

作業延長			km	71.7	
道路除草工	m2	23,100	路面清掃工	km	2.1

施工理由

本作業委託は、除草等の道路環境維持作業を行うことで、安全かつ円滑な交通を確保するものである。

		設計額		請負額	
		金額	増減額	金額	増減額
工	事	前回	円	円	円
		今回	円	円	円
内	工事価格	前回	円	円	円
		今回	円	円	円
訳	消費税相当額	前回	円	円	円
		今回	円	円	円
支	給品費	前回	円	円	円
		今回	円	円	円

京都市 建設局

## 積算参考資料（間接費補正一覧）

単 価 使 用 年 月	2026年4月	
歩 掛 適 用 年 月	2026年4月	
基 準 適 用 年 月	2026年4月	
単 価 地 区	2601: I 地区	
調 整 区 分	単独工事	
共通仮設費（率計上）		
主 たる 工 種	13:道路維持工事	
施 工 地 域 等 補 正	大都市（2）	1.5
I C T 施 工 補 正	補正なし	1.0
週 休 2 日 補 正	補正なし	1.00
現場管理費		
施 工 地 域 等 補 正	大都市（2）	1.2
I C T 施 工 補 正	補正なし	1.0
週 休 2 日 補 正	補正なし	1.00
一般管理費		
前払金支出割合による補正	補正を行わない	1.00
財団法人等による補正	補正を行わない	1.00
契約保証に係る補正率	補正しない	0.00%

## 見積参考資料

積算で採用した見積等の単価は下表のとおりです。

工種	種別	細別	規格・条件	単位	単価(円)	備考
道路清掃工	路面清掃工	残土等処分		m3	5,300	
道路清掃工	路面清掃工	処分費	堆積葉	t	35,000	
除草工	道路除草工	処分費	刈草	t	35,000	

# 設計内訳書 (本01)

工事名	道路除草清掃作業委託 (左京土木みどり事務所管内)				事業区分 工事区分	道路維持・修繕 道路維持	
工事区分・工種・種別・細別	規格	単位	数量	単価	金額	数量・金額増減	摘要
道路維持		式	1				
道路清掃工		式	1				
路面清掃工		式	1				
路面清掃(路肩部・人力)	作業形態: 人力, 塵埃量: 多い	km	2.1				
土砂等運搬	現場制約あり, 人力, 土質: 土砂(岩塊・玉石混り土含む), DID区間: 無し, 運搬距離: 1.5km以下	m3	30				
積込運搬 (堆積葉)	運搬機械選定: ガソリントラック(オンロード・ディーゼル・2t積), 運搬距離: 17.5km以下	m2	1,060				
残土等処分		m3	30				
処分費	堆積葉	t	7				
除草工		式	1				
道路除草工		式	1				
機械除草(肩掛式)・集草・積込運搬	飛び石防護: 有り, 運搬機械選定: ガソリントラック(オンロード・ディーゼル・2t積), 運搬距離: 17.5km以下	m2	23,100				
処分費	刈草	t	22				
仮設工		式	1				

# 設計内訳書（本01）

工事名	道路除草清掃作業委託（左京土木みどり事務所管内）				事業区分 工事区分	道路維持・修繕 道路維持		
工事区分・工種・種別・細別	規格	単位	数量	単価	金額	数量・金額増減	摘要	
交通管理工		式	1					
交通誘導警備員		人日	108					
直接工事費		式	1					
共通仮設		式	1					
共通仮設費（率計上）		式	1					
純工事費		式	1					
現場管理費		式	1					
工事原価		式	1					
一般管理費等		式	1					
工事価格		式	1					
消費税額及び地方消費税額		式	1					
工事費計		式	1					

# 1 次単価表

単価使用年月	2026.04
歩掛適用年月	2026.04
労務調整係数	1.000-00000 0.0 0

単 1号	路面清掃(路肩部・人力)	作業形態:人力,塵埃量:多い	単位	km	単位数量	1	単価	
名称・規格		条件	単位	数量	単価	金額	摘要	
路面清掃(路肩部・人力)		多い	km	1			04-03-15	
CB432510								
合計								
単価							円/km	

# 1 次単価表

単価使用年月	2026.04
歩掛適用年月	2026.04
労務調整係数	1.000-00000 0.0 0

単 2号	土砂等運搬	現場制約あり,人力,土質:土砂(岩塊・玉石混り土含む),DID区間:無し,運搬距離:1.5km以下	単位	m3	単位数量	1	単価	
名称・規格		条件	単位	数量	単価	金額	摘要	
土砂等運搬		現場制約あり,人力,土砂(岩塊・玉石混り土含む),無し,1.5km以下	m3	1			02-01-02	
CB210110								
合計								
単価							円/m3	

# 1次単価表

単価使用年月	2026.04
歩掛適用年月	2026.04
労務調整係数	1.000-00000 0.0 0

単 3号	積込運搬 (堆積葉)	運搬機械選定:ダンプトラック(オノロード・ティール・2t積), 運搬距離:17.5km以下	単位	m2	単位数量	1	単価	
名称・規格		条件	単位	数量	単価	金額	摘要	
	積込運搬	ダンプトラック(オノロード・ティール・2t積), 17.5km以下, 全ての費用	m2	1				04-03-14
	CB432150							
	合計							
	単価						円/m2	

# 1次単価表

単価使用年月	2026.04
歩掛適用年月	2026.04
労務調整係数	1.000-00000 0.0 0

単 4号	残土等処分		単位	m3	単位数量	1	単価	
名称・規格		条件	単位	数量	単価	金額	摘要	
	残土等処分		m3	1				02-01-02
	CB210560							
	合計							
	単価						円/m3	

# 1次単価表

単価使用年月	2026.04
歩掛適用年月	2026.04
労務調整係数	1.000-00000 0.0 0

単 5号	処分費	堆積業	単位	t	単位数量	1	単価	
名称・規格		条件	単位	数量	単価	金額	摘要	
	処分費(t)							単 9号 01-14-01
	WB020052		t	1				
	合計							
	単価						円/t	

# 1次単価表

単価使用年月	2026.04
歩掛適用年月	2026.04
労務調整係数	1.000-00000 0.0 0

単 6号	機械除草(肩掛式)・集草・積込運搬	飛び石防護:有り, 運搬機械選定:ガンブトラック(オンロード・ディーゼル・2t積), 運搬距離:17.5km以下	単位	m2	単位数量	1	単価	
名称・規格		条件	単位	数量	単価	金額	摘要	
	機械除草(肩掛式)・集草・積込運搬							04-03-14
	CB432160	有り,ガンブトラック(オンロード・ディーゼル・2t積), 17.5km以下, 全ての費用	m2	1				
	合計							
	単価						円/m2	

# 1 次単価表

単価使用年月	2026.04
歩掛適用年月	2026.04
労務調整係数	1.000-00000 0.0 0

単 7号	処分費	刈草	単位	t	単位数量	1	単価	
名称・規格		条件	単位	数量	単価	金額	摘要	
	処分費(t)							単 10号 01-14-01
	WB020052		t	1				
	合計							
	単価							円/t

# 1 次単価表

単価使用年月	2026.04
歩掛適用年月	2026.04
労務調整係数	1.000-00000 0.0 0

単 8号	交通誘導警備員		単位	人日	単位数量	1	単価	
名称・規格		条件	単位	数量	単価	金額	摘要	
	交通誘導警備員B							単 11号 02-05-21
	WB010212		人日	1				
	合計							
	単価							円/人日

## 2次単価表

単価使用年月	2026.04
歩掛適用年月	2026.04
労務調整係数	1.000-00000 0.0 0

単 9号 WB020052	処分費(t)		単位	t	単位数量	100	単価	
名称・規格		条件	単位	数量	単価	金額	摘要	
	処分費 処分費(堆積土) Y007600001004		t	100				
	合計							
	単価						円/t	

## 2次単価表

単価使用年月	2026.04
歩掛適用年月	2026.04
労務調整係数	1.000-00000 0.0 0

単 10号 WB020052	処分費(t)		単位	t	単位数量	100	単価	
名称・規格		条件	単位	数量	単価	金額	摘要	
	処分費 処分費(刈草) Y007600001003		t	100				
	合計							
	単価						円/t	

## 2次単価表

単価使用年月	2026.04
歩掛適用年月	2026.04
労務調整係数	1.000-00000 0.0 0

単 11号 WB010212	交通誘導警備員B		単位	人日	単位数量	1	単価	
名称・規格		条件	単位	数量	単価	金額	摘要	
	交通誘導警備員B		人	1				
	R0804							
	諸雑費(まるめ)		式	1				
	ZS3000004							
	合計							
	単価							円/人日

## 特記仕様書（個別工事編）

工事名 道路除草清掃作業委託（左京土木みどり事務所管内）  
工事場所 京都市左京区大原来迎院町他 地内  
工期 契約日の翌日から令和8年12月25日まで

### 1 一般事項

#### 第1条（適用）

本工事の施工に当たっては、「設計図書」によるほか、土木請負工事必携（以下「請負工事必携」という。）（令和7年8月京都市）」及び「特記仕様書（全工事共通編）（令和7年8月）」によらなければならない。

なお、本工事施工現場には、必ず請負工事必携、特記仕様書（全工事共通編）及び本特記仕様書を常備しなければならない。

※ 京都市情報館「トップページ」⇒「まちづくり」⇒「技術管理」⇒「監督・検査」⇒「工事（土木、舗装、樹木等）の仕様書、様式等」参照

請負工事必携・特記仕様書（全工事共通編）

<https://www.city.kyoto.lg.jp/kensetu/page/0000292439.html>

#### 第2条（受注者希望方式による「完全週休2日（土日）」又は「月単位の週休2日」の実施）

- 1 本工事は「京都市建設局週休2日工事」の対象（受注者希望方式による「完全週休2日（土日）」又は「月単位の週休2日」）であり、「京都市建設局週休2日工事实施要領」  
<https://www.city.kyoto.lg.jp/kensetu/page/0000322908.html>）に基づいて実施する。ただし、「通期の週休2日」は必須である。
- 2 受注者は、契約後すみやかに、「完全週休2日（土日）」又は「月単位の週休2日」の実施を希望するか否かを、発注者と協議し、その内容を工事打合せ簿に記録すること。また、施工計画書の作成に当たっては、「完全週休2日（土日）」又は「月単位の週休2日」の実施内容を反映させること。
- 3 「完全週休2日（土日）」又は「月単位の週休2日」を達成した場合は、工事成績評定の考査項目「創意工夫」において、加点対象となる。
- 4 受注者は、本市が週休2日の推進を目的に受注者に対して実施する「京都市建設局週休2日工事」に関するアンケート調査やヒアリング調査に、随時協力しなければならない。
- 5 工事標示板に「京都市建設局週休2日工事」である旨を明示すること（様式不問）。

#### 第3条（受注者希望方式による「建設キャリアアップシステム活用モデル工事」の実施）

- 1 本工事は「京都市建設局建設キャリアアップシステム活用モデル工事」の対象（ただし、受注者希望方式）であり、「京都市建設局建設キャリアアップシステム活用モデル工事試行要領」  
<https://www.city.kyoto.lg.jp/kensetu/page/0000338803.html>）に基づいて実施する。
- 2 受注者は、契約後速やかに、建設キャリアアップシステムの活用を希望するか否かを、発注者へ通知し、その内容を工事打合せ簿に記録すること。
- 3 建設キャリアアップシステムの履行状況を確認できた場合は、工事成績評定の考査項目「創意工夫」において、加点対象となる。

#### 第4条（ウィークリースタンスの実施）

本工事は、ウィークリースタンスの対象である。

実施に当たっては、「京都市建設局ウィークリースタンス実施要領」に基づき、受発注者相互に協力し、以下の項目について取り組むこととする。

- (1) 休日明け日（月曜日等）は依頼の期限日としない。
- (2) 休前日（金曜日等）に新たな依頼をしない。
- (3) 勤務時間外に書類作成等の依頼をしない。
- (4) 昼休みや勤務時間外の打合せを行わない。
- (5) 作業内容に見合った作業期間を確保する。（適正な期限日を設定する。）
- (6) 打合せは Web 会議（ビデオ会議機能）も活用する。

なお、工事の特性を踏まえ、災害等の緊急的な対応、第三者等の要求に伴う対応及び関係機関等との協議による休日又は夜間作業等により、取組が実施できない場合の対処方法（依頼や期限に関する特例、代休、振替休日の措置等）については、受発注者で確認し、共有する。

#### 第5条（前払金）

前払金は、請負代金の30%以内とし、中間前払金は、対象外とする。

※ 京都市入札情報館ホームページ「契約保証及び前払金保証に係る保証証書の電子化への対応について」参照（<https://www2.city.kyoto.lg.jp/rizai/chodo/info/pdf/2023/shoushodenshika.pdf>）

## 2 現場条件に関する事項

#### 第6条（交通誘導警備員）

交通誘導警備員については、下表のとおり計上しているが、道路管理者及び所轄警察署等の打合せの結果、又は条件変更等に伴い員数に増減が生じた場合は、設計図書に関して監督職員と協議するものとし、設計変更の対象とする。

配置場所	交通誘導警備員 (1日当たりの編成人数)	編成	昼間・夜間・ 24時間の別	交替要員の有無
交通規制箇所	2～3名	交通誘導警備員B 2～3名	昼間	無

## 3 監督職員の確認に関する事項

#### 第7条（受注者の臨場）

監督職員が行う段階確認においては、主任技術者（又は監理技術者、或いは監理技術者補佐）又は現場代理人、若しくは、予め監督職員の承諾を得た者が臨場のうえ、確認を受けなければならない。

#### 第8条（段階確認）

受注者は、下表の工種・種別等の施工段階において、監督職員が臨場のうえ段階確認を受けるものとし、あらかじめ施工計画書に確認内容を記載すること。また、段階確認の場所・時期については、監督職員と協議のうえ決定するものとする。

ただし、監督職員による確認が机上となる場合、受注者は、施工状況、出来形、品質、不可視部分等の判別ができる施工管理記録（出来形成果表、設計図面との対比図）と写真等の資料を監督職員に提出し、その確認を受けなければならない。

なお、受注者は監督職員の確認を得ずに、当該工種以降の作業を実施してはならない。

監督職員の指定に基づき実施する段階確認（「品質管理基準及び規格値」による段階確認項目含む）（「共通仕様書（3-1-1-4）」の「表3-1-1 段階確認一覧表」に基づき実施する段階確認以外）

工種-種別等	細 別	確 認 時 期
道路除草工	機械除草(肩掛式)・ 集草・積込運搬	除草後の刈取り高確認

#### 4 建設副産物に関する事項

##### 第9条（建設副産物の適正処理）

##### 1 建設廃棄物が発生する場合の対応

本工事の施工により発生する建設廃棄物は、廃棄物の処理及び清掃に関する法律の許可を受けた施設へ搬出するものとする。

なお、下表は積算上の条件明示であることから施設を指定するものではなく、監督職員の承諾を得て搬出先の変更を行うことができるが、原則として設計変更の対象としない。

また、産業廃棄物が発生する場合は「京都市産業廃棄物の不適正な処理の防止等に関する条例」（最終改正平成23年4月1日）及び「京都市産業廃棄物不適正処理対策要綱」（最終改正平成16年4月1日実施）を遵守すること。

特に、マニフェストを発行して産業廃棄物が適正に処理されたことを確認すること。このとき、受注者が排出業者であることとして保管の義務のあるA、B2、D、E票については、その原本を監督職員へ提示すること。

<一般廃棄物>

建設副産物	受入場所	備 考
建設発生木材 (堆積葉) (刈草)	廃棄物の処理及び清掃に関する法律第7条第6項の 許可を受けた施設 京都市西京区榎原秤谷町39番地の1	設計運搬距離 L = 14.8 km

##### 2 建設発生土が発生する場合の対応（指定地処分）

受入地が発行する書類、伝票などの写しを監督職員に随時提出するとともに、その原本との照合による確認を検査時まで監督職員に受けるものとする。

なお、建設発生土の搬出に当たり、仮置きが必要な場合は、沿道環境に配慮した搬出計画を立てるものとし、書面等により事前に監督職員の確認を受けること。

原則、下表に示す受入先へ搬出するものとするが、土質性状や搬入時期等により搬出できない場合は、監督職員と協議のうえ、その指示によるものとする。

ただし、実施日において、公共工事間で流用可能な場合は、工事間流用を最優先するものとし、設

計変更の対象とする。

<建設発生土>

建設副産物	受入場所	備 考
建設発生土	(指定地処分) 株式会社山正 京都府京都市左京区北白川地藏谷町 1-211	設計運搬距離 L = 1.0 km

本工事では土壌調査費等を計上していないが、建設発生土について、以下の事項のいずれかに該当する場合は土壌調査が必要となる。その場合は、設計変更の対象とする。

- (1) 指定している受入場所がある地方公共団体の関係法令に基づく土地の埋立等の許可を得た事業者である場合
- (2) 本工事の土砂等の性状（色、臭い等）や廃棄物の混入等の状況が埋立基準に適合しないおそれがある場合
- (3) 上記の(1)(2)以外に土壌調査が必要となった場合

なお、土壌調査を実施することとなる場合は、建設発生土の搬出前に土壌調査を実施し、以下の資料を監督職員に提出すること。

- (1) 土壌分析結果証明書（計量法第 122 条第 1 項の規定により登録された計量士のうち、濃度に係る計量士が発行した土壌の分析結果を証する書類（測定方法を明示したもの））
- (2) (1)の試料を採取した地点を示す図面及び当該地点の写真

### 3 建設発生土の受入地の変更

土質性状や搬入時期等により指定する受入地に搬出ができない場合、監督職員は京都市土木積算システム設計単価第 5 編及び公共物GISに掲載している他の施設の中から積算上の 2 番目以降の受入地（以下、「積算受入地」という。）を順次指定し、受注者は搬出の可否を確認するものとする。

積算受入地への建設発生土の搬出について、監督職員と協議のうえ決定するものとし、設計変更の対象とする。

なお、受注者は、積算受入地に代えて、京都市土木積算システム設計単価第 5 編及び公共物GISに掲載している他の施設、又は廃棄物の処理及び清掃に関する法律の許可を受けた施設の中から別の受入地（以下、「提案受入地」という。）を提案することができる。

提案受入地への建設発生土の搬出が適正であると認められる場合はこれを妨げないが、設計変更の対象としない。また、提案受入地での処分に掛かる費用が、積算受入地での処分に掛かる費用を下回る場合は、減額の設計変更を行うものとする。

## 5 その他事項

### 第 10 条（工事書類の提出）

完成検査の受検に向けた出来形図書については、工期末の 35 日前までに提出すること。また、完成検査に必要な工事書類については、工期末の 20 日前までに提出すること。

## 第11条（情報共有システムの利用）

1 本工事は、情報共有システム（以下「システム」という。）の利用対象とする。システムを利用しない場合は、監督員から承諾を得るものとする。

システムの利用に当たっては、「京都市建設局情報共有システム活用ガイドライン（令和6年3月）（※）」（以下「ガイドライン」という。）を遵守するものとし、ガイドラインの内容を十分に確認したうえで事前協議を行うこと。

2 利用するシステムは、ガイドラインで定める要件を満たすシステムの中から、受注者が選定すること。

3 システムの利用に係る費用は共通仮設費率分に含まれており、システム提供者との契約や利用に係る手続等は受注者が行うものとする。

4 システムで発議・提出・受理などの処理を行った工事帳票は、「京都市建設局電子納品実施要領」（以下「要領」という。）に基づき作成された仕様の電子データで出力し納品すること。

なお、要領は適宜改正されることから、適宜、京都市情報館を確認すること。

※ 京都市情報館「トップページ」⇒「まちづくり」⇒「技術管理」参照  
<https://www.city.kyoto.lg.jp/kensetu/page/0000280681.html>

## 第12条（受注者希望型における遠隔臨場の実施）

本工事は受注者の希望により遠隔臨場を行うものとする。

### 1 目的

本工事は、「建設現場の遠隔臨場に関する実施要領（案）」（令和5年3月）及び「建設現場における遠隔臨場に関する監督・検査実施要領（案）」（令和5年3月）の内容に従い実施するものとする。

### 2 実施内容

#### （1） 「段階確認」、「材料確認」及び「立会」の実施

ア 受注者が動画撮影用のカメラ（ウェアラブルカメラ等）により撮影する映像と音声を監督職員へWeb会議システム等を使用し、双方向の通信により会話しながら確認する。実施内容については、受発注者間の協議により決定するものとする。

イ 遠隔臨場に使用する動画撮影用のカメラ（ウェアラブルカメラ等）の資機材は受注者が準備するものとする。ウェアラブルカメラ等の資機材は、使用製品を限定するものではなく、一般的なAndroidやiPhone等のモバイル端末を使用することも可能である。ただし、監督職員が使用するパソコン等の機器・ネットワーク環境に適合する資機材を使用するものとし、資機材の選定に当たっては監督職員から承諾を得ること。

なお、動画撮影用のカメラ（ウェアラブルカメラ等）の使用は、「段階確認」、「材料確認」及び「立会」だけでなく、現場不一致、事故などの報告時等でも活用効果が期待されることから、受注者の創意工夫等、自発的に実施する行為を妨げるものではない。

#### （2） 効果の検証

遠隔臨場を通じた効果の検証及び課題の抽出に関するアンケート調査を実施する場合は、調査に協力するものとする。詳細は、監督職員の指示による。

#### （3） 費用

遠隔臨場の実施に掛かる費用については、積上げ計上していないが、「建設現場の遠隔臨場に

関する実施要領（案）」（令和5年3月）の内容に従い、遠隔臨場の実施に要する費用を設計変更の対象とする。

なお、遠隔臨場の実施方法については、施工計画書提出までの協議において提案するものとする。また、受注者はその費用について見積書を提出するものとする。

（4） 成績評定

遠隔臨場を実施した工事の成績評定は、考査項目「創意工夫」において、1点の加点とする。

第13条（その他の特記事項）

- （1） 本作業と同時期に他作業が施工される場合には、各作業担当者と協議・工程調整を十分に行い、協調して施工すること。また、他作業の関係で作業の中断を生じた場合、その期間内においても責任をもって現場管理・安全管理に務め、遅滞なく作業再開できるように施工体制を整備しておくこと。
- （2） 各作業箇所の除草範囲及び除草時期の詳細については、施工前に別途監督職員から指示するものとする。ただし、2回刈を行う箇所については、1回目の施工を8月中旬までに完了すること。
- （3） 除草の仕上げ刈高については、5 cm 以下に刈り取ることとする。
- （4） 理由のない作業の遅延による交通誘導警備員の数量変更は認めない。
- （5） 本作業の施工範囲外で、市民等から別途除草要望があった場合、施工範囲を拡大する場合がある。なお、その場合は設計変更の対象とする。
- （6） 飛散防止対策は、車道側及び作業箇所近傍に民家等がある場合は、民家側にも行うこと。
- （7） 本作業の施工範囲外で、通行に支障の恐れがあるものを発見した場合、監督員に速やかに報告し、指示を仰ぐものとする。

# 箇所図

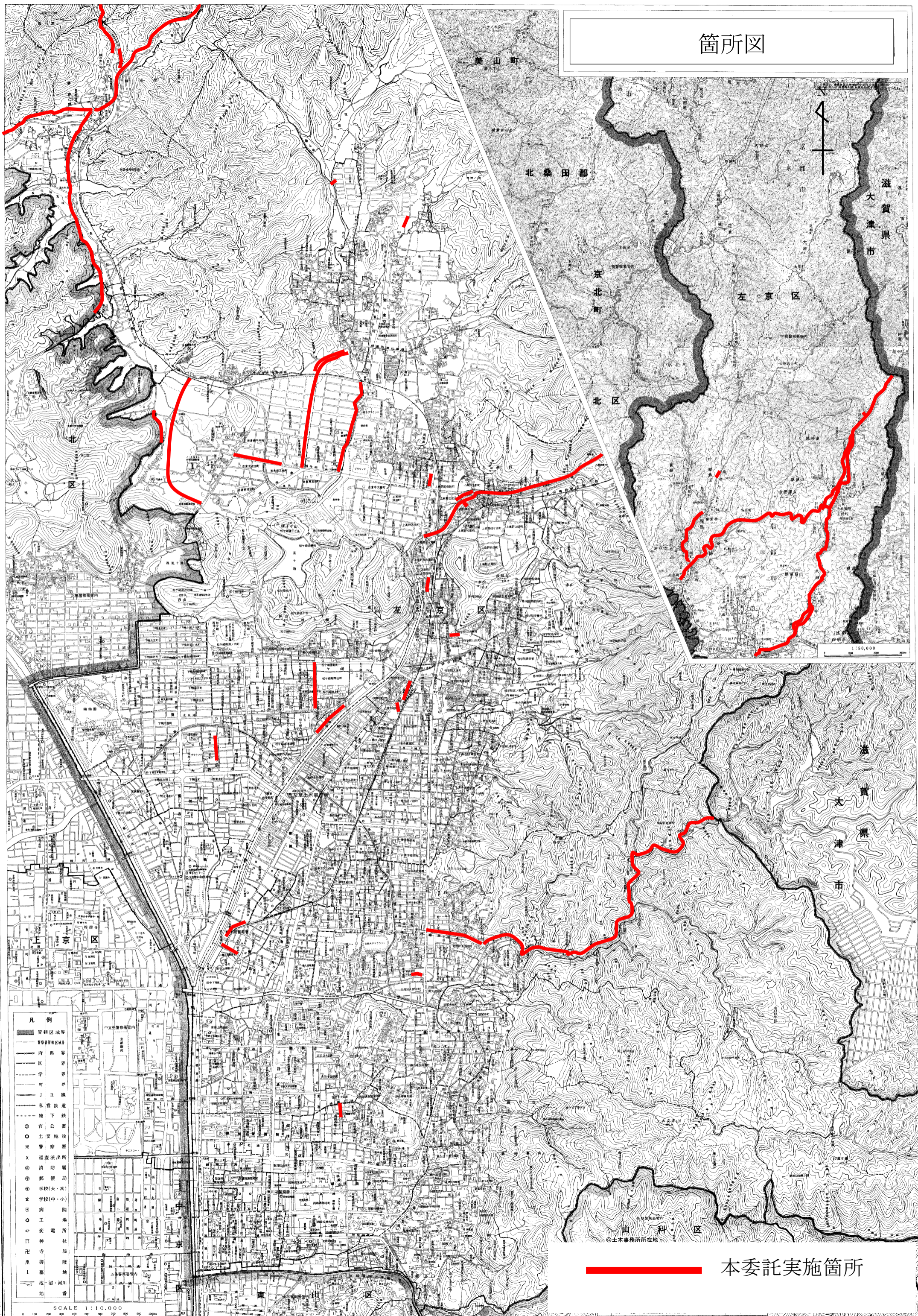

- 凡例
- 市界
  - 区界
  - 町界
  - JR線
  - 私営鉄道
  - 地下鉄
  - 主要施設
  - 警察署
  - 消防署
  - 郵便局
  - 学校(大・高)
  - 学校(中・小)
  - 病院
  - 工場
  - 神社
  - 寺院
  - 池・沼・河川
  - 地番

本委託実施箇所